



**MANİSA İLİ, SARUHANLI İLÇESİ, SARUHANLI MAHALLESİ  
K19D02A4A NUMARALI İMAR PAFTASINA  
TRAFO ALANI VE PARK ALANI EKLENMESİNE İLİŞKİN  
1/1000 ÖLÇEKLİ UYGULAMA İMAR PLANI DEĞİŞİKLİĞİ  
AÇIKLAMA RAPORU**



**TEMMUZ 2025**

**İZMİR**



## İÇİNDEKİLER

1. GİRİŞ .....	1
2. PLANLAMA ALANININ KONUMU .....	1
2.1. Ülke içindeki Konumu.....	1
2.2. İl içindeki Konumu .....	1
2.3. İlçe içindeki Konumu .....	2
3. PLANLAMA ALANIN TARİHİ .....	4
4. PLANLAMA ALANININ COĞRAFİ KONUMU.....	5
5. PLANLAMA ALANININ İLİN İLÇENİN DEMOGRAFİK, SOSYAL VE EKONOMİK YAPISI .....	6
5.1. Demografik Yapı .....	6
5.2. Ekonomik Yapı .....	7
6. PLANLAMA ALANI YAKIN ÇEVRESİ VE MER'İ PLAN BİLGİSİ.....	8
6.2.1. Meri 1/100.000 Ölçekli Çevre Düzeni Planı.....	8
6.2.2. 1/5.000 Ölçekli Nazım İmar Planı .....	9
7. YÜRÜRLÜKTEKİ 1/1.000 ÖLÇEKLİ UYGULAMA İMAR PLANI .....	10
8. MÜLKİYET .....	11
9. PLAN YAPIM GEREKÇESİ .....	12
10. 1/1.000 ÖLÇEKLİ UYGULAMA İMAR PLANI DEĞİŞİKLİĞİ TEKLİFİ .....	13
10.1. Plan ile İlgili Alan Hesapları .....	14
10.2. Plan Notu .....	15
10.3. Plan Kararları .....	15
11. KOORDİNAT BİLGİSİ (ITRF 96).....	15



## 1.GİRİŞ

Yapılan 1/1000 ölçekli Uygulama İmar Planı teklifi, Manisa İli, Saruhanlı İlçesi, Saruhanlı Mahallesi, 0 ada 10455 parselin güneyinde bulunan Konut Alanına, “**Trafo Alanı**” ve “**Park Alanı**” yapılması planlanmıştır.

## 2.PLANLAMA ALANININ KONUMU

### 2.1.Ülke İçindeki Konumu

Manisa ili, Türkiye'nin Ege bölgesinde yer alan, toplam 1.456.626 kişi nüfusuyla İzmir'den sonra Ege Bölgesi'nin 2. büyük şehri olup, doğusunda Uşak ve Kütahya, batısında İzmir, kuzeyde Balıkesir, güneyde Aydın ve güneydoğusunda Denizli illeri ile sınırlıdır. İlin yüzölçümü 13.810 km<sup>2</sup>'dir.



-Planlama Alanı Ülke İçindeki Konumu-

### 2.2.İl İçindeki Konumu

Planlama alanı Manisa ilinin; Ahmetli, Akhisar, Alaşehir, Demirci, Gölarmara, Gördes, Kırkağaç, Köprübaşı, Kula, Salihli, Sarıgöl, Saruhanlı, Selendi, Soma, Turgutlu, Şehzadeler ve Yunusemre ilçeleri olmak üzere 17 ilçesi bulunmaktadır.

Saruhanlı'nın yüzölçümü 890 km<sup>2</sup>, denizden yüksekliği 43 m'dir. İlçe kuzey ve kuzeydoğusundan Akhisar'a ve Gölarmara'ya batısından Kınık - Bergama, güneyinden Turgutlu ve Ahmetli, güneybatısından Manisa ile çevrelenmiştir.



-Planlama Alanı İl İçindeki Konumu-

## 2.3. İlçe İçindeki Konumu

Saruhanlı İlçesinin; Adiloba Mahallesi, Ahlar Mahallesi, Alibeyli Mahallesi, Apak Mahallesi, Atatürk Mahallesi, Aydınlar Mahallesi, Azimli Mahallesi, Bahadır Mahallesi, Bedeller Mahallesi, Büyükbelen Mahallesi, Cengiz Topel Mahallesi, Cumhuriyet Mahallesi, Çakmaklı Mahallesi, Çaltepe Mahallesi, Çamlıyurt Mahallesi, Çerkezosmaniye Mahallesi, Çınaroba Mahallesi, Çullugörece Mahallesi, Develi Mahallesi, Dilek Mahallesi, Gökçeköy Mahallesi, Gözlet Mahallesi, Gümülceli Mahallesi, Hacımusa Mahallesi, Hacırâhmanlı Mahallesi, Halitpaşa Mahallesi, Hatipler Mahallesi, Heybeli Mahallesi, İshakçelebi Mahallesi, İstasyon Mahallesi, Kayışlar Mahallesi, Kemiklidere Mahallesi, Kepenekli Mahallesi, Koldere Mahallesi, Koyuncu Mahallesi, Kumkuyucak Mahallesi, Kurtuluş Mahallesi, Lütfiye Mahallesi, Müteveli Mahallesi, Nuriye Mahallesi, Paşaköy Mahallesi, Pınarbaşı Mahallesi, Sarıçam Mahallesi, Sarısığırlı Mahallesi, Saruhan Mahallesi, Seyitoba Mahallesi, Şatırlar Mahallesi, Şehitler Mahallesi, Taşdıbi Mahallesi, Tirkeş Mahallesi, Yılmaz Mahallesi, 52 adet mahallesi vardır.

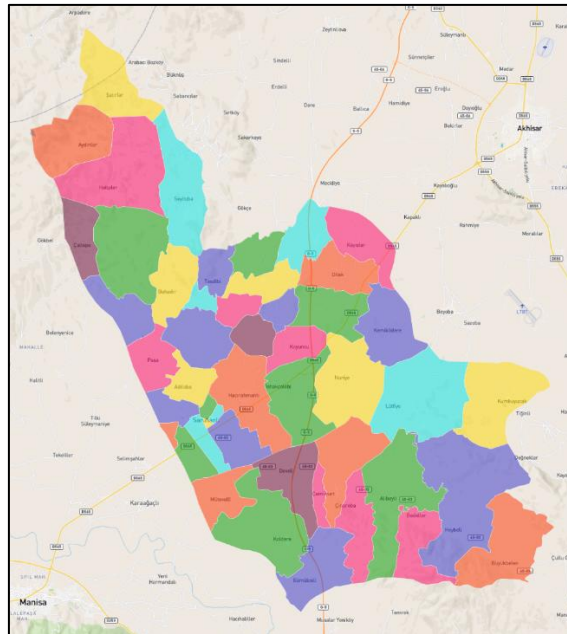

-Saruhanlı İlçesi Mahalle Sınırları-



Planlama alanı teklifi, Manisa İli, Saruhanlı İlçesi, Saruhanlı Mahallesi, 0 ada 10455 parselin güneyinde bulunan Konut Alanına, 100,244 m<sup>2</sup> alana sahip Trafo Alanını ve 122,420 m<sup>2</sup> alana sahip Park Alanını kapsamaktadır.



-Planlama Alanı Uydu Görüntüsü (uzak)-



-Planlama Alanı Uydu Görüntüsü (yakın)-



### 3. PLANLAMA ALANIN TARİHİ

Deniz seviyesinden 43 m yükseklikte kurulmuş olan Saruhanlı'nın genel nüfusu 56.523 ve merkezdeki nüfusu 14900'dür. 890 km<sup>2</sup> yüzölçümüne sahip ilçenin 52 mahallesi bulunmaktadır. Saruhanlı adından ilk kez Cevat Paşa Tarihi'nde söz edilmektedir. (1754) İlçenin aydınlığa kavuşmuş tarihi Kurtuluş Savaşı ile başlar. 1918 yılında 150 haneli bir köy olarak görülen ilçe merkezi, 7 Eylül 1922 tarihinde düşman işgalinden kurtulmuştur. Verimli topraklara sahip olması, kısa zamanda nüfusun artışı sağlamıştır. 1945 yılında Bucak Teşkilatı, 1953 yılında bugün Yılmaz Mahallesi diye anılan ve o tarihte 100 haneli bir köy olan Yılmaz Köyü ile birleştikten sonra Belediye Teşkilatı kurulmuştur. 1 Nisan 1959 tarihinde çıkarılan 7033 Sayılı Kanunla Saruhanlı merkez olmak üzere, İlçe teşkilatı kurulmuştur. Osmanlılar zamanında 150 haneli bir köy olan Saruhanlı, 1956 yılında Manisa'ya bağlı bir ilçe haline geldi. İlçe halkının büyük bir kısmını Balkan Yarımadası'ndan gelen göçmenler oluşturur. İlçedeki halkın çoğu gelirini tarımla sağlamaktadır. Bölgede en çok çekirdeksiz üzüm, pamuk, mısır ürünleri yetişmektedir Saruhanlı düz ve verimli arazi olan Gediz ovasında yer alır. Gediz nehrinin önemli bir kolu olan Kumçayı, ilçenin kenarından geçmektedir. İlçe Ege'yi İstanbul'a bağlayan İzmir - İstanbul devlet karayolunun üzerinde Manisa'ya 19 km, Akhisar'a 33 km uzaklıktadır. Batıyı Anadolu'ya bağlayan demiryolu, topraklarını ikiye bölerek İç Anadolu'ya doğru uzanır. Saruhanlı'nın yüzölçümü 890 km<sup>2</sup>, denizden yüksekliği 43 m'dir. İlçe kuzey ve kuzeydoğusundan Akhisar'a ve Göl marmara'ya batısından Kınık -Bergama, güneyinden Turgutlu ve Ahmetli, güneybatısından Manisa ile çevrelenmiştir. Akdeniz ikliminin etkisindedir. Saruhanlı'nın kesin kuruluş tarihi bilinmiyorsa da (1313-1437) Saruhan Beyliği döneminde kurulduğu düşünülmektedir. Bölgeye ilk yerleşenler göçebelik geleneğinden geliyordu. Giderek yerleşik yaşama alışıarak tarımla uğraşmaya başladılar Sevr anlaşmasından sonra Yunanlar önce İzmir'i sonra (26 Mayıs 1919) Manisa'yı işgal ettiler Saruhanlıların büyük direnci yüzünden ancak on dört ay sonra 1920 Haziranında girebildiler. 7 Eylül 1922'de işgalden kurtulan bölgeye, Balkan ülkelerinden ve doğudan gelen Türk göçmenleri yerleştirilmeye başlandı. Saruhanlı topraklarının verimli olması ve boş olması nedeniyle bölgeye sürekli bir göç yaşandı. Bu göç 1960 yıllarına kadar devam etti. Nüfusun %73'ü merkez dahil 14 belde merkezinde, geri kalanı köylerde yaşamaktadır. Saruhanlı nüfusunun %60'ı Balkan göçmeni, %35'i yerli halk, %5'i ise doğu ve güneydoğudan göç eden vatandaşlardan oluşmaktadır. Nüfusu tarım mevsiminde dışarıdan gelen işçiler nedeniyle geçici olarak artmaktadır.

## 4. PLANLAMA ALANININ COĞRAFİ KONUMU

İlçe, düz ve verimli bir arazi olan Gediz Ovası üzerinde yer alır. Yüz ölçümü 842 kilometrekare, denizden yüksekliği 43 metredir. Akdeniz iklimi etkisinde olup yazları kurak ve sıcak, kışları ılık ve yağmurludur. Kuzeydoğu ve doğusunda Akhisar, Göl marmara; kuzeybatısında Kınık; güneyinde Turgutlu, Ahmetli; güneybatısında Manisa ile sınırdır. İzmir-İstanbul Devlet Karayolu ilçe topraklarını ikiye böler. Ayrıca Devlet Demiryollarının İzmir-Bandırma, İzmir-Ankara hattı ilçemiz merkezinden geçmektedir.

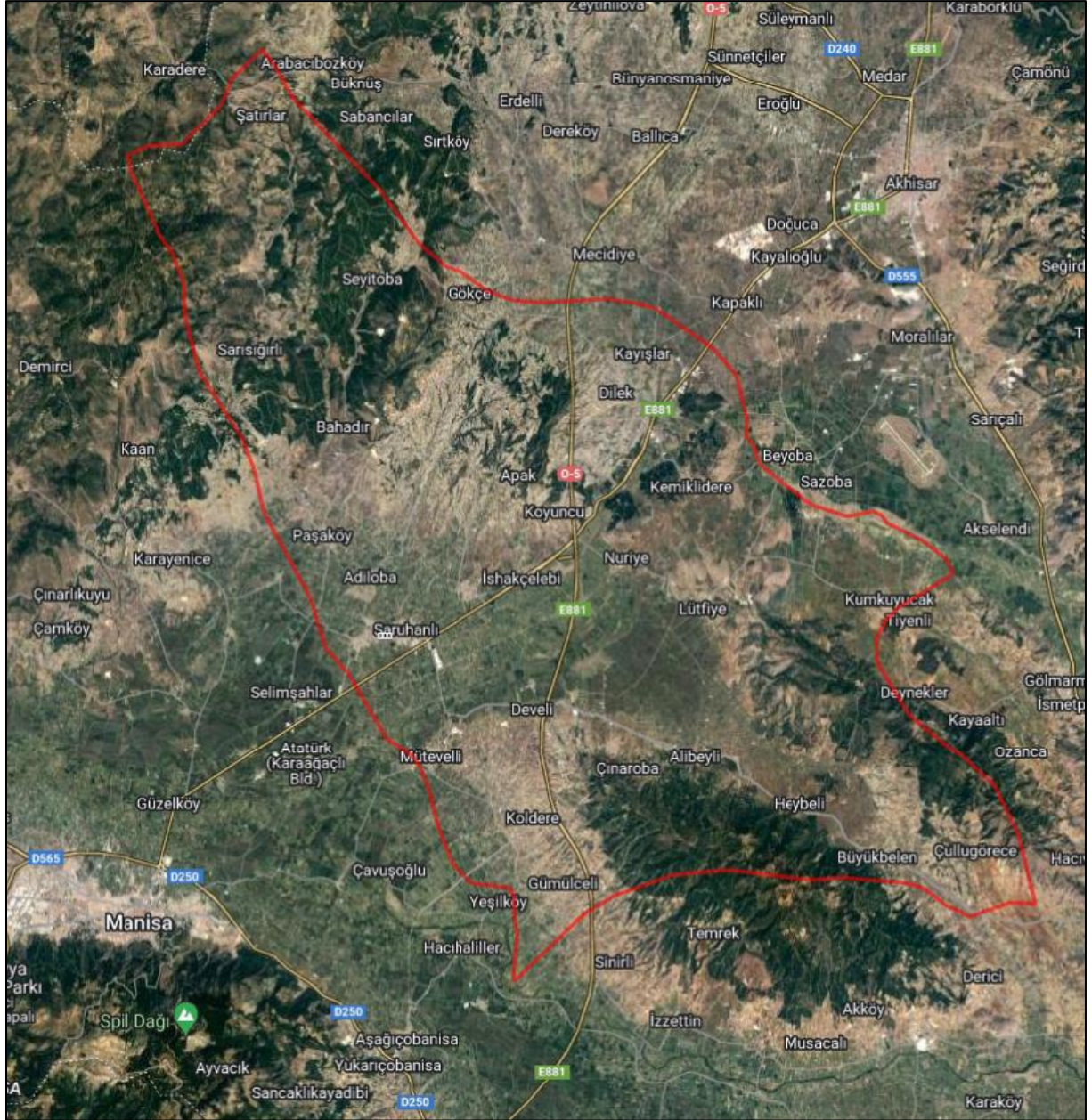

- Saruhanlı İlçesi Coğrafi Konumu -



## 5. PLANLAMA ALANININ İLİN İLÇENİN DEMOGRAFİK, SOSYAL VE EKONOMİK YAPISI

### 5.1. Demografik Yapı

İlçe nüfusu yıllara göre tablodaki gibidir. Saruhanlı nüfusu 2022 yılına göre 56.523. Bu nüfus, 28.496 erkek ve 28.027 kadından oluşmaktadır. Yüzde olarak ise: %50,41 erkek, %49,59 kadındır.

Yıl	Saruhanlı Nüfusu	Erkek Nüfusu	Kadın Nüfusu
2022	<b>56.523</b>	28.496	28.027
2021	<b>56.166</b>	28.272	27.894
2020	<b>55.970</b>	28.093	27.877
2019	<b>55.340</b>	27.830	27.510
2018	<b>54.660</b>	27.388	27.272
2017	<b>54.259</b>	27.187	27.072
2016	<b>53.921</b>	27.032	26.889
2015	<b>53.692</b>	26.850	26.842
2014	<b>53.684</b>	26.830	26.854
2013	<b>53.821</b>	26.990	26.831
2012	<b>54.160</b>	27.027	27.133
2011	<b>54.343</b>	26.923	27.420
2010	<b>55.386</b>	27.381	28.005
2009	<b>56.584</b>	28.193	28.391
2008	<b>58.149</b>	28.955	29.194
2007	<b>58.205</b>	29.054	29.151



## 5.2. Ekonomik Yapı

İlçemizin ekonomisi tarıma dayalı olup, nüfusun % 80'i tarımla uğraşmaktadır. İşletmeler, genelde sadece tarım kolunda faaliyet gösteren küçük aile işletmeleri şeklindedir. Mera alanlarının dar olması hayvan yetiştiriciliğinin yapılmamasının başlıca nedenidir. İşletme başına ortalama 6-7 parselde yaklaşık olarak 45 dekar arazi düşmektedir. [45 dekarın tamamının aynı ürün olması durumunda; dekar başına Buğda (930) , Zeytinde (420), Tütünde (380), Mısırdaki (400), Buğday/suluda (220), Buğday/kuruda (150), Sebze (470), Karışık Üründe (300) TL gelir elde edilmektedir.

İlçemizde 6 çeşit ana ürün [zeytin, bağ, tütün, buğday, mısır ve sebze (domates, biber, hıyar)] ekili-dikili alanların büyük bir bölümünü kapsamaktadır. Genel olarak zeytin, tütün ve buğdayın bir kısmı kuru tarım arazilerinde, diğerleri ise sululu arazilerde yetiştirilmektedir. Ancak son yıllarda yaşanan kuraklık ve buna bağlı olarak sulama kanallarına kısa süreli su verilmesi, basınçlı sulama sistemlerinin yaygınlaşması ve kredi imkanlarının artması gibi nedenlerden dolayı sululu tarım arazilerinin miktarında artış gözlenmektedir. İklim özellikleri nedeniyle İlçemizde yılda 2 ürün almak mümkündür. Genel olarak buğdaydan sonra ikinci ürün olarak mısır ve yem bitkileri ekimi tercih edilmektedir. İlçemizde son yıllarda sebze ekilen alanların artması nedeniyle kuru domates, közlenmiş biber ve turşu gibi alternatif değerlendirme şekillerine yönelmiştir. Ayrıca yetiştirilen zeytinler salamura ve zeytinyağı, şaraplık üzümler de şarap olarak değerlendirilmektedir. Bunlara bağlı olarak tarıma dayalı sanayi hızlı bir gelişme göstermiştir. Son dönemde kuru domates işleme, zeytinyağı, zeytin işleme ve paketlenme, şarap ve konserve fabrikaları kurulmuştur. Kuru/salçalık domates, turşuluk hıyar ve biber, organik ürünler ve şaraplık üzümlerde sözleşmeli yetiştiricilik modeli uygulanmaya başlanmıştır. Tarım arazilerinin parçalı ve küçük olması nedeniyle pamuk alanlarında makineleşmeye geçilememesi ve insan işgücü bağımlılığının devam etmesi, insan işgücünün pahalı ve yetersiz olması pamuk ekim alanlarının hızla daralmasını beraberinde getirmiştir.

2013 yılında ise ekim alanlarında düşüş olmasına rağmen pamuk üretiminde, yeni çeşitlerin veriminin fazla olması ve makineli hasat imkanları nedeniyle önümüzdeki süreçte artış eğilimi göstermesi beklenmektedir.

Türkiye'de üretilen kuru üzümün yaklaşık %13'ü Saruhanlı'da üretilmektedir.

## 6.PLANLAMA ALANI YAKIN ÇEVRESİ VE MER'İ PLAN BİLGİSİ

### 6.2.1.Meri 1/100.000 Ölçekli Çevre Düzeni Planı

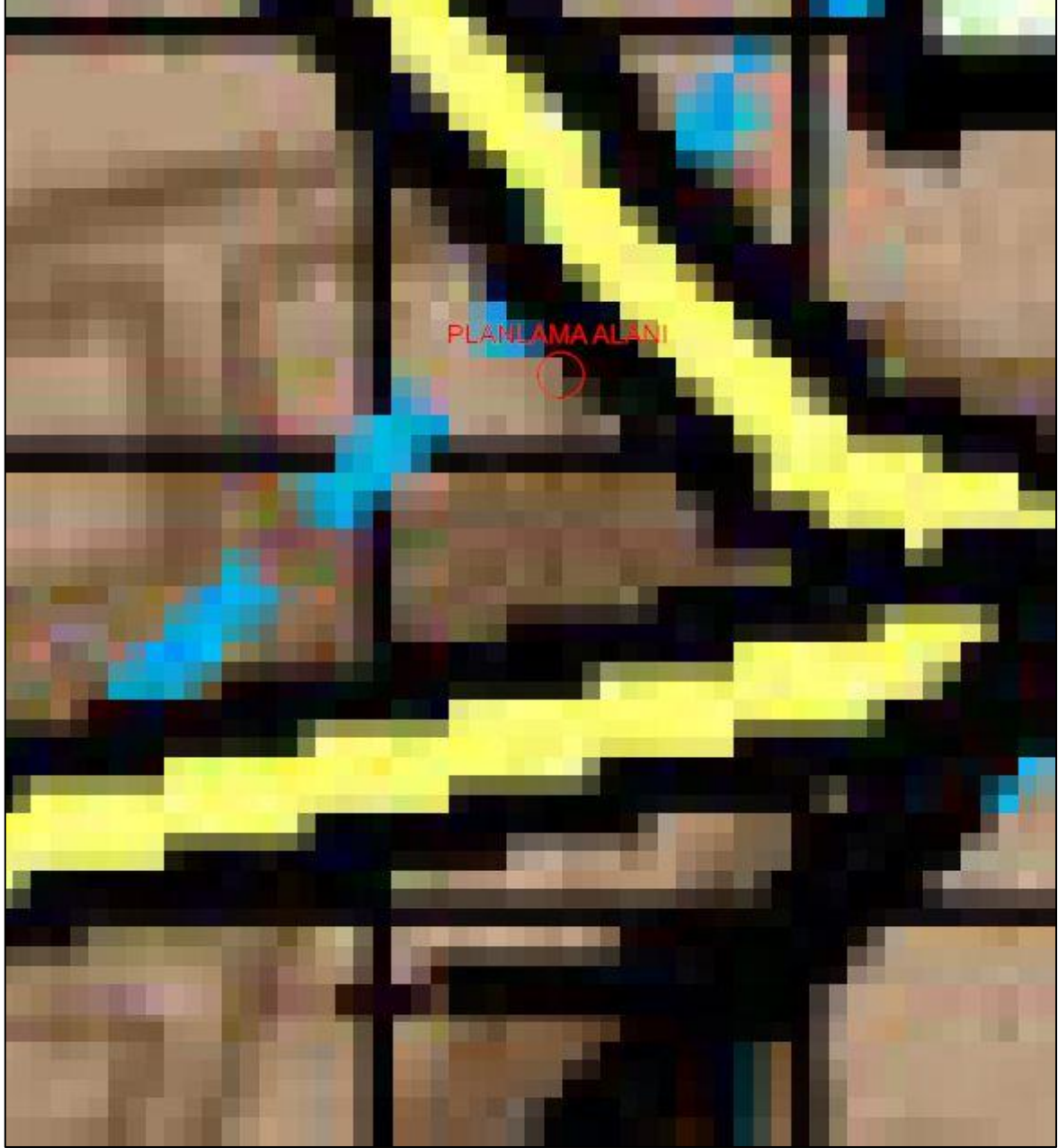

- Planlama Alanının 1/100.000 ölçekli Çevre Düzeni Planı'ndaki Yeri-

İzmir-Manisa Planlama Bölgesi 1/100.000 ölçekli Çevre Düzeni Planı 1. No'lu Cumhurbaşkanlığı Kararnamesi'nin 102. maddesi uyarınca 12.01.2022 tarihinde onaylanmıştır.

Planlama alanları; İzmir-Manisa Planlama Bölgesi 1/100.000 ölçekli Çevre Düzeni Planı'nda Saruhanlı ilçesi sınırları içerisinde, '**Kentsel Yerleşik Alan**' kullanımında kalmaktadır.

## 6.2.2.1/5.000 Ölçekli Nazım İmar Planı

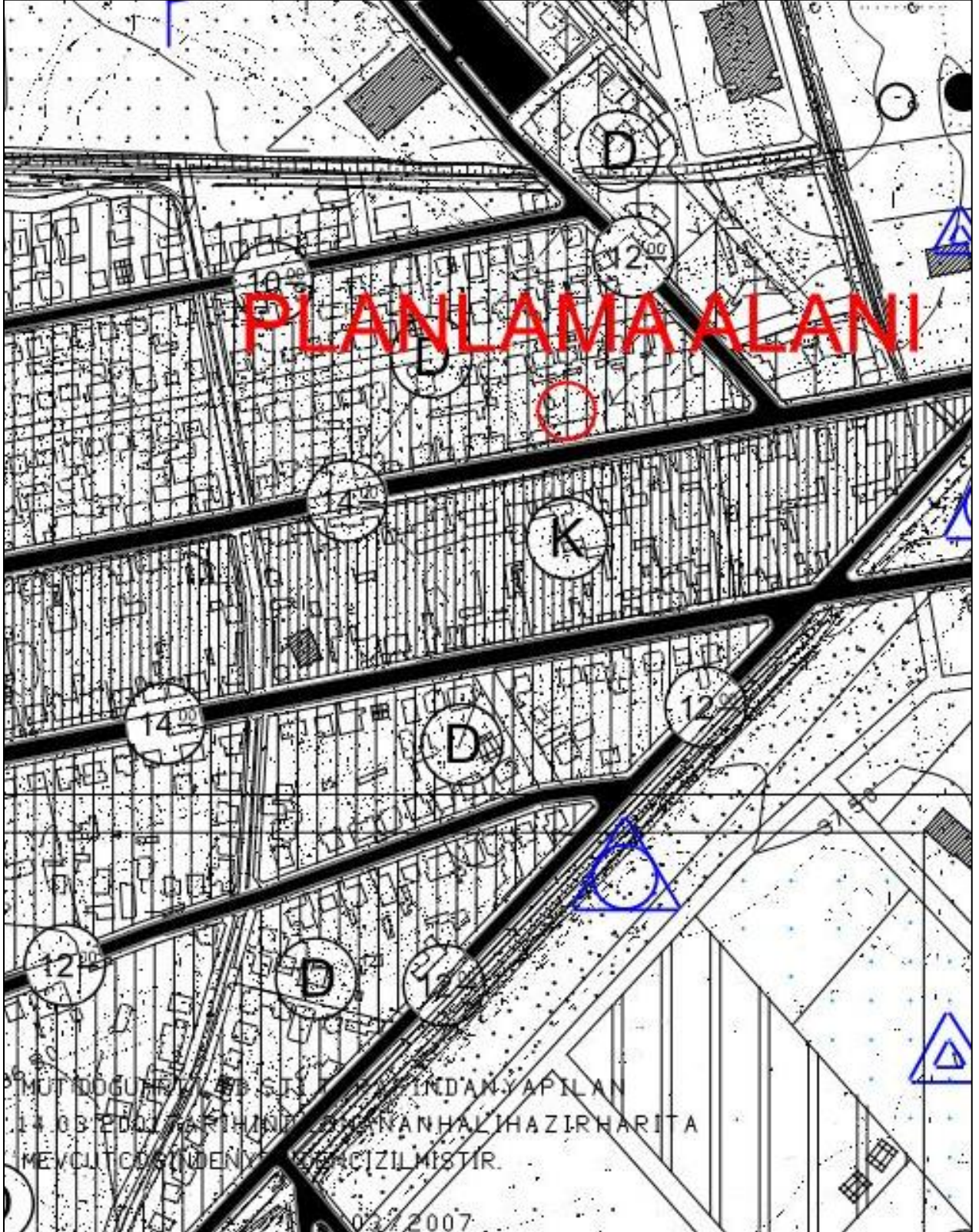

- Planlama Alanının 1/5.000 ölçekli Nazım İmar Planı'ndaki Yeri-

Planlama alanı; 1/5.000 ölçekli Nazım İmar Planı'nda '**Meskun Alan (Orta Yoğunlukta)**' kullanımında kalmaktadır.



## 7.YÜRÜRLÜKTEKİ 1/1.000 ÖLÇEKLİ UYGULAMA İMAR PLANI

Planlama alanının 1/1000 ölçekli Uygulama İmar Planı bulunmaktadır. Planlama alanı, 1/1000 ölçekli Uygulama İmar Planında "**Konut Alanı**" kullanımında kalmaktadır.

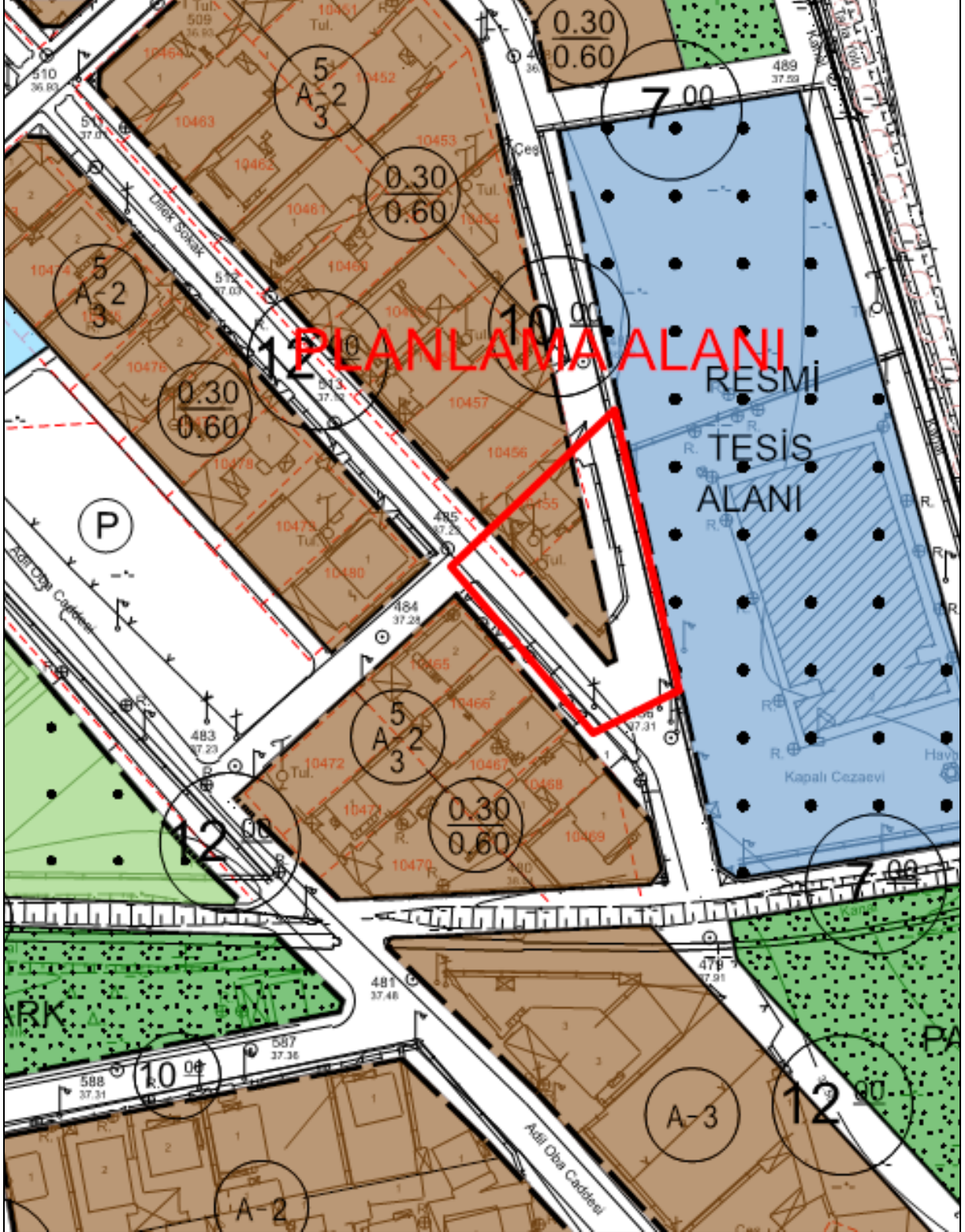

-Yürürlükteki 1/1000 Ölçekli Uygulama İmar Planı-

## 8. MÜLKİYET

Planlama alanı, 1/1000 ölçekli Uygulama İmar Planında “**Konut Alanı**” kullanımında kalmaktadır. Planlama alanı mülkiyetsiz alanda kalmaktadır.



-Mülkiyet Durumu-

## 9.PLAN YAPIM GEREKÇESİ

Planlama alanı Manisa İli, Saruhanlı İlçesi, Saruhanlı Mahallesi, 0 ada 10455 parselin güneyinde bulunmaktadır. Söz konusu planlama alanına 8.0 m x 3.0 m ebatlarında 24,00 m<sup>2</sup> bina alanına sahip 100,244 m<sup>2</sup> “**Trafo Alanı**” ve 122,420 m<sup>2</sup> “**Park Alanı**” planlanmıştır.

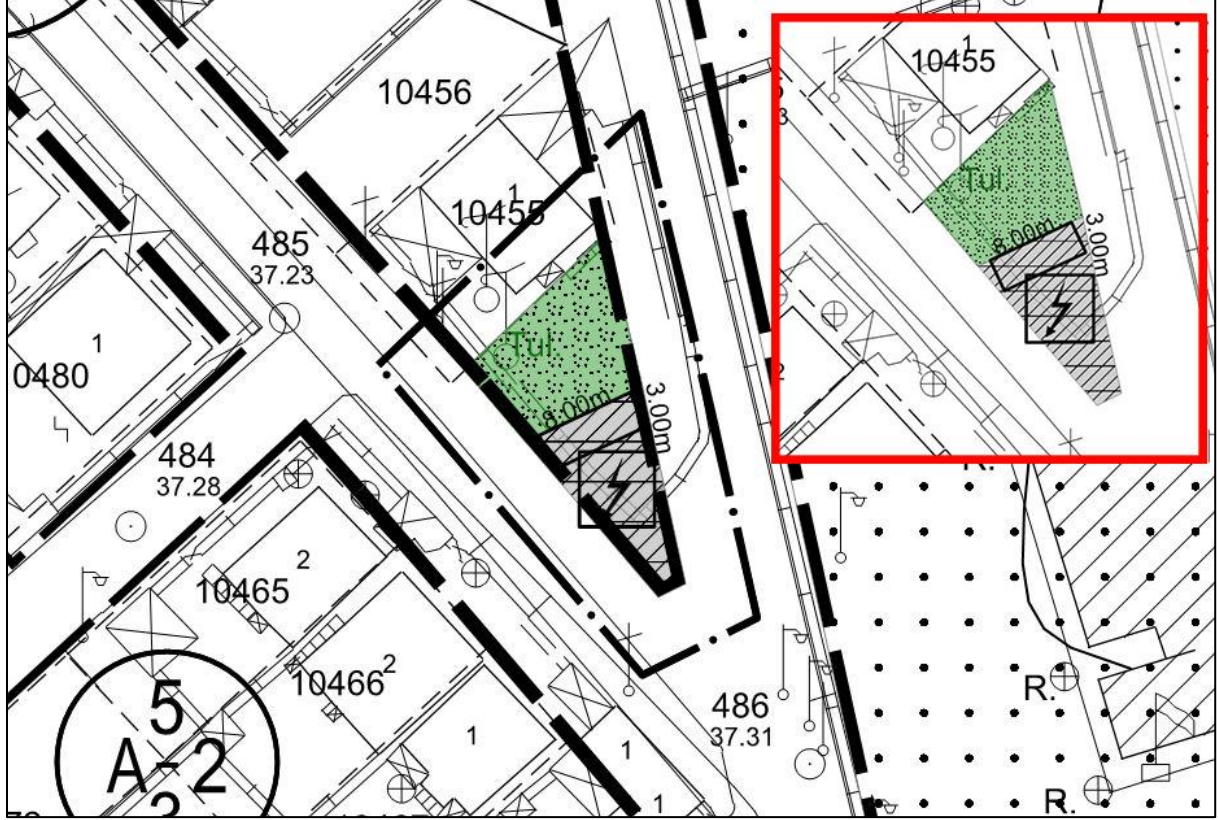

-Trafo Binasının Plan Üzerinde Gösterimi-

Yukarıdaki resimde de belirtildiği üzere Trafo binası 8.0 m x 3.0 m ebatlarında 24,00 m<sup>2</sup> olarak konumlandırılacaktır. Trafo binasının konumundan kaynaklı olarak Konut alanını bölmemek amacıyla Trafo binasının güneyinde kalan Konut Alanı da kaldırılarak 100,244 m<sup>2</sup> yüzölçümünde “Trafo Alanı” ve 122,420 m<sup>2</sup> “Park Alanı” olarak planlanmıştır.

Planlama çalışmasının amacı, çevrede yaşayan vatandaşlardan gelen talepler doğrultusunda özelleştirme kapsamında kamu vasfıyla TEDAŞ Genel Müdürlüğü adına GDZ Elektrik Dağıtım AŞ tarafından enerji ihtiyacını karşılamak için planlama alanının mevcuttaki durumu göz önünde bulundurularak 8.0 m x 3.0 m ebatlarında 24,00 m<sup>2</sup> bina alanına sahip 100,244 m<sup>2</sup> Trafo Alanının ilgili mevzuatlar kapsamında imar planlarına işlenmesidir. Yapılan bu plan değişikliği ile GDZ Elektrik Dağıtım AŞ'nin hizmet kalitesini artırarak kamu yararı sağlanması amaçlanmıştır.

GDZ Elektrik Dağıtım A.Ş. çevrenin güç ihtiyacının artması sebebiyle dağıtım sisteminin normal düzende çalışabilmesi, bölgenin sağlıklı enerji dağıtımının



yapılabilmesi amacı doğrultusunda, Saruhanlı Mahallesi'nde trafo alanının imar planına işlenmesi gerektiği belirtilmiştir.

Bu kapsamda yasal mevzuatta belirlendiği şekli ile; **Mekânsal Planlar Yapım Yönetmeliğinde** 'İMAR PLANINDA YER ALAN YOL HARİÇSOSYAL VE TEKNİK ALTYAPI ALANLARININ VE KAMUYA AİT SOSYAL VE KÜLTÜREL TESİS ALANLARININ KALDIRILABİLMESİ VEYA KÜÇÜLTÜLMESİ ANCAK BUTESİSLERİN HİTAP ETTİĞİ HİZMET ETKİ ALANI İÇİNDE EŞDEĞER YENİ BİR ALANIN AYRILMASI SURETİYLE YAPILABİLİR. EŞDEĞER ALANIN AYRILMASINDAYÜZÖLÇÜMÜ VE KONUM ÖZELLİKLERİ KORUNUR. BU ALANLARIN YERİNİNDEĞİŞTİRİLMESİNDE, MEVCUT PLANDAKİ HİZMET ETKİ ALANINA GÖRE AYNI UYGULAMA ETABI VEYA BÖLGE İÇİNDE KALMASI, YAYA ERİŞİM MESAFELERİNİN DİKKATE ALINMASI VE YENİ TESPİT EDİLEN ALANIN TESİSİN YAPILMASINAMÜSAİT OLMASI ZORUNLUDUR.' İbaresini yer almakta olup bu ibare uyarınca Saruhanlı ilçesi Saruhanlı Mahallesi 0 Ada 10455 parselin güneyinde yer alan konut alanına "**Trafo Alanı**" ve "**Park Alanı**" konumlandırılması planlanmıştır. Yapılan bu plan değişikliği ile GDZ Elektrik Dağıtım AŞ'nin hizmet kalitesini artırarak kamu yararı sağlanması amaçlanmıştır.

## 10.1/1.000 ÖLÇEKLİ UYGULAMA İMAR PLANI DEĞİŞİKLİĞİ TEKLİFİ

Öneri Uygulama İmar Planı Değişikliği ile planlama alanı içerisinde bulunan Trafo Alanının yürürlükteki imar planlarına uyumluluğunun sağlanması hedeflenmiştir.

Planlama alanı yürürlükteki uygulama imar planında "**Konut Alanı**" kullanımındaki alanlarda öngörülmüş olup, yerinde tespit çalışmaları ile konumlandırılmıştır.

Bu doğrultuda 1/1000 ölçekli uygulama imar planı değişikliği önerisi olarak 8.0 m x 3.0 m ebatlarında 24,00 m<sup>2</sup> bina alanına sahip 100,244 m<sup>2</sup>'lik yüzölçümünde "**Trafo Alanı**" ve 122,420 m<sup>2</sup>'lik yüzölçümünde "**Park Alanı**" belirlenmiştir.

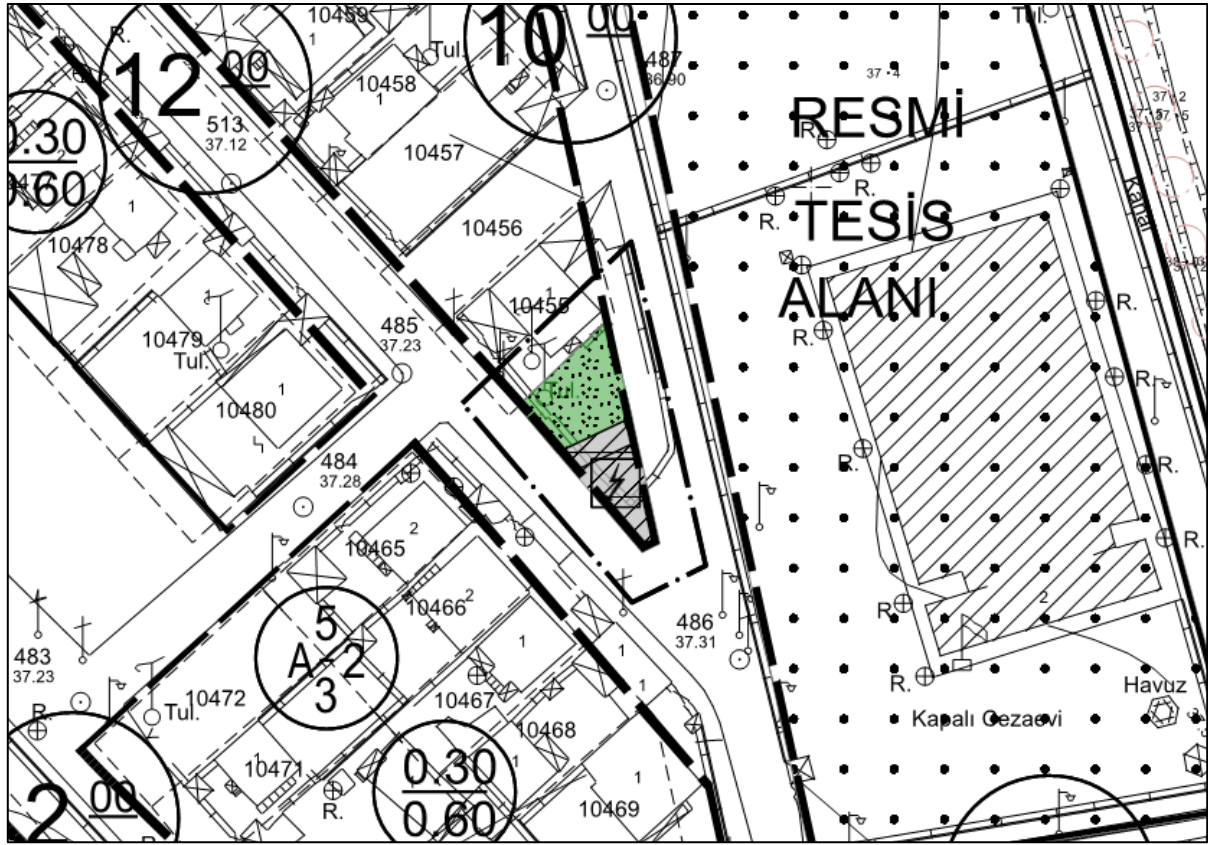

-Öneri 1/1000 Ölçekli Uygulama İmar Planı Değişikliği-

## GÖSTERİM

### 1. SINIRLAR

#### PLANLAMA SINIRLARI

 PLAN DEĞİŞİKLİĞİ ONAMA SINIRI

### 2. ALAN KULLANIMLARI

#### ENERJİ ÜRETİM, DAĞITIM VE DEPOLAMA

 TRAFİKO ALANI

#### AÇIK VE YEŞİL ALANLAR

 PARK

### 10.1. Plan ile İlgili Alan Hesapları

ARAZİ KULLANIM	MEVCUT PLAN (m <sup>2</sup> )	ÖNERİ PLAN (m <sup>2</sup> )
KONUT ALANI	5.296,975	5.196,731
PARK ALANI	00.00	122.420
TRAFİKO ALANI	00,00	100,244
TOPLAM	5.296,975	5.296,975

-Arazi Kullanım Tablosu-

## 10.2. Plan Notu

1-PLAN VE PLAN NOTLARINDA BELİRTİLMİYEN HUSUSLARDA 3194 SAYILI İMAR KANUNU VE İLGİLİ DİĞER MEVZUAT HÜKÜMLERİ İLE SARUHANLI BELEDİYESİ İMAR PLAN HÜKÜMLERİ GEÇERLİDİR.

2-TRAFO YERLERİNİN MEVCUT AĞAÇLAR VE TEKNİK ALTYAPI ELEMANLARININ KORUNMASI AMACIYLA 3 METREYE KADAR KAYDIRILABİLİR.

3-PARK ALANINDA ÇOCUK OYUN ALANI YAPILMASI DURUMUNDA ÇOCUK OYUN ALANI İLE TRAFO ALANI ARASINDA 10 METRE YAKLAŞMA MESAFESİ BIRAKILMASI VE ETRAFININ ÇİT VE BENZERİ İLE KAPATILMASI GEREKMEKTEDİR.

## 10.3. Plan Kararları

Plan değişikliği teklifi sınırı içerisinde yer alan fonksiyonların dağılımı şu şekilde değişmiştir;

- Planda olan "**Konut Alanı**" 5.296,731 m<sup>2</sup> iken bu alanın içerisine 100,244 m<sup>2</sup> "**Trafo Alanı**" ve 122.420 m<sup>2</sup> "**Park Alanı**" önerilmiştir.

## 11. KOORDİNAT BİLGİSİ (ITRF 96)

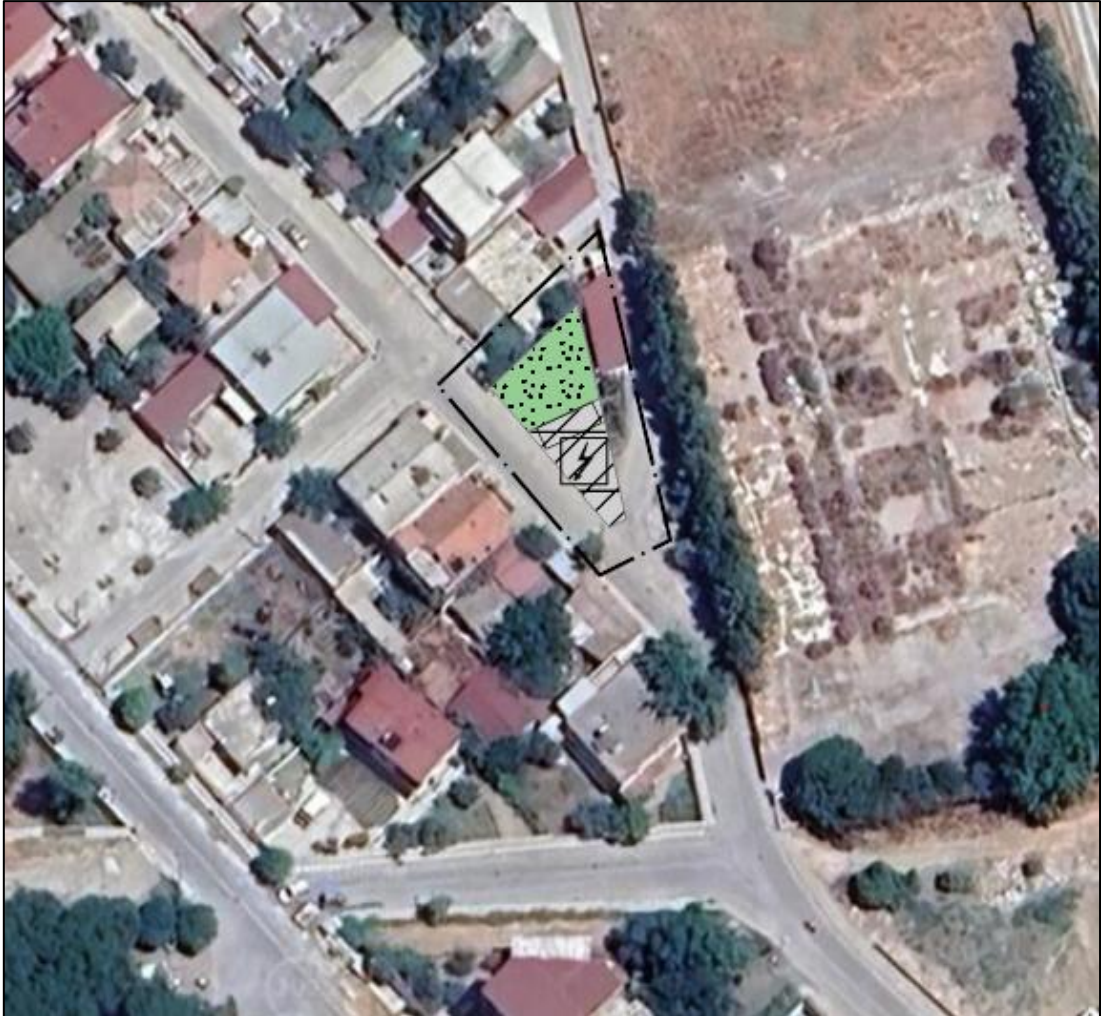

-Trafo Alanının Uydu Görüntüsündeki Konumu-

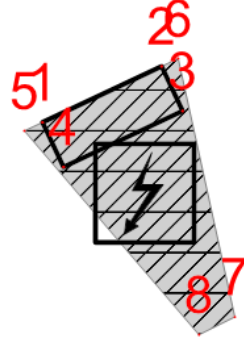

Nokta No	Y	X
1	548127.295	4289280.454
2	548134.533	4289283.861
3	548135.811	4289281.146
4	548128.572	4289277.740
5	548126.198	4289279.938
6	548135.541	4289284.335
7	548138.988	4289268.623
8	548136.808	4289267.538

-Koordinat Bilgisi (ITRF 96)-

## EKLER



-Alan Görşeli-